

# Kanjertraining Anti Pestprotocol

versie 21-03-2022



## 1. Inhoud

	Voorblad	1
1	inhoud	2
2	Doel van het Kanjertraining Pestprotocol	2
3	Wat is pesten?	3
4	Wat is plagen?	3
5	Wat is ruzie?	3
6	Betrokkenen	3
7.1	Melden van pesten	3
7.2	Interne vertrouwenspersoon	4
8	Aanpak van ruzies en pestgedrag in vier stappen	4
9	Consequenties	5
10	Beleid, aanmelding, toelating, verwijzing en verwijdering	5
11	Weerbaar worden	5
12	Preventieve maatregelen	6

12.1	Kanjertraining	6
12.2	Vier typetjes	6
12.2.1	Type konijn	7
12.2.2	Type pestvogel	7
12.2.3	Type aap	7
12.2.4	Type tijger	7
12.3	Kanjerafspraken	7
12.4	Kanvas	8
12.5	Kanjertrainer	8
13	Veilig internet gebruik	8



## 2. Doel van het Kanjertraining Pestprotocol

Alle kinderen moeten zich in hun basisschoolperiode veilig voelen, zodat zij zich optimaal kunnen ontwikkelen. Door regels en afspraken zichtbaar te maken, kunnen kinderen en volwassenen, als er zich ongewenste situaties voordoen, elkaar aanspreken op deze regels en afspraken.

Door elkaar te steunen en wederzijds respect te tonen, stellen we alle kinderen in de gelegenheid om met veel plezier naar school te gaan!

We hebben respect voor onszelf en de ander. Pesten is niet toelaatbaar en wordt bij ons op school niet geaccepteerd.

## 3. Wat is pesten?

Iemand wordt gepest, als iemand anders of een groep mensen vervelende/gemene opmerkingen maakt tegen een persoon. Het is ook pesten als iemand wordt geschopt, geslagen, bedreigd of buiten de groep wordt geplaatst. Als dat soort zaken gebeurt en als het voor de betrokken persoon moeilijk is om zich te verdedigen, spreken we van pesten.

Signalen van pesterijen kunnen o.a. zijn:

- altijd een bijnaam, nooit de eigen naam noemen
- zogenaamd leuke opmerkingen maken over een klasgenoot
- een klasgenoot voortdurend overal de schuld van geven
- briefjes met kwetsende berichten doorgeven
- beledigen
- opmerkingen maken over kleding
- isoleren
- buiten school opwachten
- slaan of schoppen
- op weg naar huis achterna rijden

- naar het huis van het slachtoffer gaan
- bezittingen afpakken
- schelden of schreeuwen tegen het slachtoffer

Pestgedrag is schadelijk voor zowel slachtoffer als pester.

Pesten richt zich tegen één persoon bijv. uitschelden: 'brillengek', 'slijmbal', 'schijtert', 'hé muts', maar ook, pootje haken, fietsbanden leeg laten lopen, omduwen bij het fietsen, rare bekken trekken of buiten sluiten.

#### **4. Wat is plagen?**

Er is geen slachtoffer en dader; beide partijen zijn even sterk. Plagen kan de sociale weerstand van kinderen vergroten. Vaak speelt humor een rol.

#### **5. Wat is ruzie?**

Ruzie gaat over een bepaalde zaak en niet om het beschadigen van een persoon. Een ruzie kan uitgesproken worden.

#### **6. Betrokkenen**

We weten dat pesten overal voorkomt. Binnen school hebben we te maken met het pesten van kinderen door kinderen. Als een kind gepest wordt, heb je te maken met 5 groepen betrokkenen:

1. de gepeste
2. de pester
3. de omstanders (meelopers, toekijkers)
4. de leerkracht
5. de ouders

Pesten is een probleem waarmee alle betrokkenen geconfronteerd worden.

Hulp dient aan alle betrokkenen gegeven te worden.

#### **7.1 Melden van pesten**

1. Het inschakelen van de leerkracht wordt niet opgevat als klikken. Vanaf groep 1 brengen we dit kinderen al bij. Als je wordt gepest of als je ruzie met een ander hebt en je komt er zelf niet uit, dan mag je hulp aan de leerkracht vragen. Dit wordt niet gezien als klikken.
2. Een medeleerling heeft ook de verantwoordelijkheid om het pestprobleem bij de leerkracht aan te kaarten. Alle kinderen zijn immers verantwoordelijk voor een goede sfeer in de groep.
3. Samenwerking met ouders: School en gezin halen voordeel uit een goede samenwerking en communicatie. Dit neemt niet weg, dat iedere partij moet waken over haar eigen grenzen.  
Het is niet de bedoeling dat ouders naar school komen om eigenhandig een probleem voor hun kind te op te lossen en in discussie te gaan met de pester en zijn/haar ouders. Dat kan de problemen onnodig verergeren. Bij pestproblemen zullen de directie en de leerkrachten hun verantwoordelijkheid nemen en indien nodig overleg voeren met de ouders van de gepeste leerling en van de pester.  
De inbreng van de ouders moet vooral zijn: het melden van pesten, het aanreiken van informatie, het geven van suggesties en het ondersteunen van de aanpak van school.

NB: Wanneer een leerling, door een ongelukje of een gewelddadige handeling gewond raakt, neemt de leerkracht dezelfde dag contact op met de ouders/verzorgers van het slachtoffer en de dader.

## 7.2 Interne vertrouwenspersoon

De interne vertrouwenspersoon brengt in het begin van ieder schooljaar een bezoek aan alle groepen. Hij/zij stelt zich voor en vertelt wat zijn/haar taken zijn en wanneer kinderen een beroep op hem/haar kunnen doen.

Bij aanvang van elk schooljaar worden alle ouders/verzorgers via het maandbulletin geïnformeerd over het bestaan van de interne vertrouwenspersoon, de taken en het afleggen van de klassenbezoeken.

## 8 Aanpak van ruzies en pestgedrag in vier stappen

Wanneer kinderen ruzie hebben en/of elkaar pesten pakken wij het pestprobleem aan met behulp van vier stappen:

### Stap 1

Er eerst zelf (en samen) uitkomen. In de Kanjertraining leren kinderen hoe je ruzies op kunt lossen. Dit doen we volgens de volgende (aangeleerde) aanpak:

1. Ik vind het niet leuk dat je me .....! Wil je daar mee stoppen?
2. Wil de ruziemaker stoppen? - > Dank je wel!

Wil de ruziemaker niet stoppen! - > Jij doet naar! Bekijk het maar! (+ stevig weglopen!)

### Stap 2

Op het moment dat een van de kinderen er niet uitkomt, vertelt hij/zij het probleem aan de juf/meester of als het pesten buiten plaatsvindt tegen de pleinwacht. Want een ruzie of pestprobleem moet voor iedereen naar tevredenheid worden opgelost.

### Stap 3

De leerkracht brengt de partijen bij elkaar voor een verhelderingsgesprek en probeert samen met hen de ruzie of pesterijen op te lossen en nieuwe afspraken te maken. Bij herhaling van pesterijen/ruzies tussen dezelfde leerlingen volgen sancties (zie bij consequenties).

### Stap 4

Bij herhaling van het pestgedrag neemt de leerkracht duidelijk stelling en houdt een bestraffend gesprek met het kind dat pest. De fases van bestraffen treden in werking (zie bij consequenties). Ook wordt een melding op het journaalblad gedaan. In de melding omschrijft de leerkracht de toedracht van de pesterij. Bij de derde melding in het journaalblad worden de ouders op de hoogte gebracht van het pestgedrag, tenzij de leerkracht de inschatting maakt dat de ouders eerder geïnformeerd moeten worden.

Leerkracht(en) en ouders werken in goed overleg samen aan een bevredigende oplossing.

De leerkracht biedt altijd hulp aan de gepeste en begeleidt de pester, indien nodig in overleg met de ouders en/of externe deskundigen.

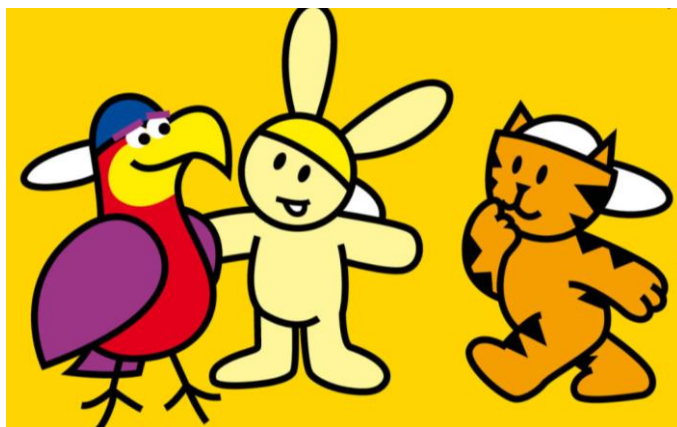

## **9 Consequenties**

De leerkracht ziet dat een kind wordt gepest of de gepeste, of een medeleerling of ouder komen pestgedrag melden en vervolgens leveren stap 1 t/m 4 geen positief resultaat op voor de gepeste leerling. De leerkracht neemt duidelijk stelling tegen het pestgedrag.

Afhankelijk hoelang de pester door blijft gaan met zijn/haar pestgedrag en/of er geen verbetering zichtbaar is in zijn/haar gedrag, volgen sancties.

### **Consequenties fase 1**

- één of meerdere pauzes binnen blijven
- nablijven tot alle kinderen naar huis vertrokken zijn
- een schriftelijke opdracht, zoals een stelopdracht over de toedracht en zijn of haar rol in het pestprobleem
- door gesprek: bewustwording voor wat hij/zij met het gepeste kind uithaalt
- afspraken maken met de pester over gedragsveranderingen
- een leerling krijgt van de directie een waarschuwing. De waarschuwing wordt door de directie vastgelegd op de incidentenregistratiekaart.

De naleving van deze afspraken komen aan het eind van iedere week (voor een periode) in een kort gesprek aan de orde.

De leerkracht heeft een gesprek met de ouders over bovenstaande acties. De medewerking van de ouders wordt nadrukkelijk gevraagd om een einde aan het probleem te maken. De school heeft alle activiteiten vastgelegd in het journaalblad en de school heeft al het mogelijke gedaan om een einde te maken aan het pestprobleem.

### **Consequenties fase 2**

Bij aanhoudend pestgedrag kan deskundige hulp worden ingeschakeld van het PrimAH Expertise Team of van externe deskundigen (o.a. de schoolarts en/of de jeugdverpleegkundige van de GGD afdeling Jeugdgezondheidszorg, schoolmaatschappelijk werk of andere deskundigen).

### **Consequenties fase 3**

Als na een cyclus van drie weken, waarin de gesprekjes hebben plaatsgevonden en er geen verbetering optreedt, kan er voor gekozen worden om binnen de school een kind tijdelijk buiten de eigen groep te plaatsen, de zogenaamde time-out. De time-out kan alleen door de directie worden opgelegd. Hij/zij brengt de ouders hiervan op de hoogte.

Ook het (tijdelijk) plaatsen op een andere school behoort tot de mogelijkheden.

### **Consequenties fase 4**

In extreme gevallen wordt een kind door de directie geschorst of verwijderd.

## **10. Beleid aanmelding, toelating, verwijzing en verwijdering**

In het 'Beleid aanmelding, toelating, verwijzing en verwijdering' van Stichting PrimAH staat aangegeven wanneer een leerling een time-out krijgt, een schorsing krijgt of wordt verwijderd. Het is mogelijk dat ouders, in preventieve zin, het 'Beleid aanmelding, toelating, verwijzing en verwijdering' overhandigd krijgen.

Incidenten van 'Grensoverschrijdend gedrag' worden door de directie vastgelegd in Plan B2.

Het 'Beleid aanmelding, toelating, verwijzing en verwijdering' is bij de directie op te vragen.

## **11. Weerbaar worden**

Het is van groot belang dat een gepest kind leert om te gaan met pestgedrag. We willen dat de leerling weerbaar wordt. In overleg met de leerling en de ouders/verzorgers worden de volgende opties besproken:

- tijdens de Kanjerlessen specifieke oefeningen voor de leerling inplannen
- persoonlijke begeleiding door de leerkracht(en)
- persoonlijke begeleiding door de intern begeleider of directeur
- persoonlijke begeleiding door schoolmaatschappelijk werk
- persoonlijke begeleiding door het volgen van een specifieke weerbaarheidstraining.

## 12. Preventieve maatregelen

### 12.1 Kanjertraining

Op de Jan Thiesschool vinden wij de sociaal-emotionele ontwikkeling van kinderen even belangrijk als de cognitieve ontwikkeling (het leren). Wanneer een kind zich niet prettig voelt, zal het niet tot leren komen. Kinderen verlangen een schoolomgeving waarin ze zichzelf kunnen zijn en kunnen leren, zonder gepest of uitgelachen te worden.

Alle leerkrachten, ouders/verzorgers en mensen die bij de school betrokken zijn, willen bijdragen aan een positief klimaat. Zij houden toezicht, praten met kinderen over hun gedrag en spreken hen erop aan. Een van de dingen die ook gedaan wordt is het promoten van goed gedrag en bewustmaken van soms onbedoeld verkeerd gedrag.

Op de Jan Thiesschool doen we dit met behulp van de Kanjertraining. Het belangrijkste doel van de Kanjertraining is dat een kind positief over zichzelf en de ander leert denken. Hierdoor heeft het kind minder last van sociale stress. Ook op langere termijn is dit effect merkbaar. Het blijkt dat kinderen na het volgen van de Kanjertraining zich beter kunnen concentreren op school en betere leerresultaten behalen.

In het kort gaat het bij de Kanjertraining om:

- Het bieden van we eenvoudige, heldere regels, die kinderen helpen en houvast geven.
- Het geven van handvatten in sociale omgangssituaties.
- Het leren uitgaan van een positieve levensvisie en toekomst- en oplossingsgericht voor zowel kinderen, leerkrachten en ouders.
- Leerlingen leren positief over zichzelf en de ander te denken.

Ons streven is dat elk kind zich een Kanjer voelt.

### 12.2 Vier typetjes

De Kanjertraining werkt aan de hand van 4 typetjes, die door middel van een pet of knuffel zichtbaar worden gemaakt. Bij elk typetje hoort een bepaald soort gedrag. Hierdoor krijgen kinderen snel inzicht in hun eigen en andermans gedrag.



### 12.2.1 Type Konijn (gele pet)

Het konijn doet zielig, zegt niets en kijkt naar de grond. Hij doet te angstig en te verlegen. Maar samen met de witte pet is hij juist heel vriendelijk, bescheiden en behulpzaam.

### 12.2.2 Type Pestvogel (blauwe pet)

De pestvogel vindt zichzelf heel stoer. Hij doet te bazig. Hij zoekt het conflict op en dan slaat, schopt, duwt en pest hij. Maar samen met de witte pet is hij wel te vertrouwen, durft hij de leiding te nemen en laat hij doorzettingsvermogen zien.

### 12.2.3 Type Aap (rode pet)

De aap gedraagt zich als een uitslover en meeloper. Hij maakt vervelende grapjes, lacht anderen uit en is vaak te vinden in gezelschap van de pestvogel. Maar samen met de witte pet is hij eigenlijk een vrolijk persoontje met humor en hele positieve gedachten.

### 12.2.4 Type Tijger (witte pet)

De tijger wordt ook wel de kanjer genoemd. De tijger denkt positief over zichzelf en over anderen. Angst, agressie en humor zijn in dit type in evenwicht. De tijger lost de problemen goed op, kan gevoelens onder woorden brengen en zoekt op tijd hulp. Samen met de witte pet buigen we negatief gedrag om in positief gedrag. We maken bij de kinderen duidelijk onderscheid tussen de persoon en het gedrag. Door bijvoorbeeld de vraag te stellen; 'Welke pet heb je nu op?' koppelt je het gedrag los. We zeggen ook niet: 'Je bent een pestvogel'. We zeggen wel: 'Je gedraagt je als een pestvogel'. Op deze manier corrigeren we het gedrag, zonder het kind het gevoel te geven dat het wordt afgewezen.

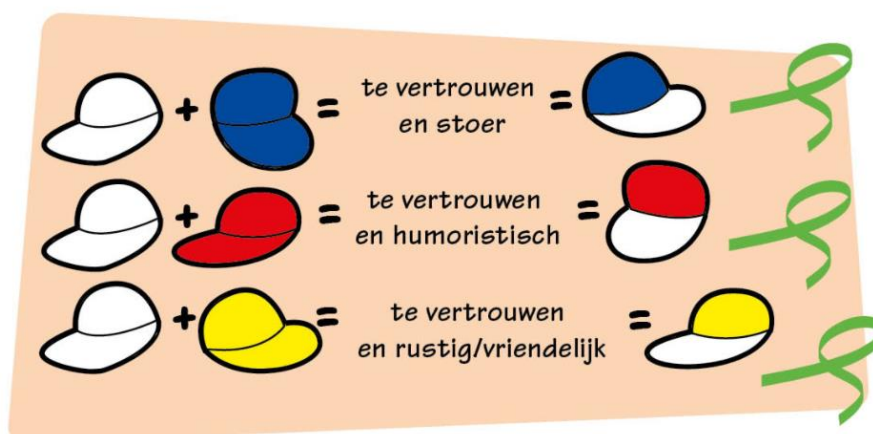

### 12.3 Kanjerafspraken

Bij de Kanjertraining horen vijf afspraken:

1. We vertrouwen elkaar
2. We helpen elkaar
3. Niemand speelt de baas
4. Niemand lacht uit
5. Niemand doet zielig



## 12.4 Kanvas

Voor de sociaal emotionele ontwikkeling maken we gebruik van Kanvas, het Kanjer-volg-advies-systeem dat hoort bij de Kanjertraining.

Twee maal per jaar wordt Kanvas ingevuld. In de groepen 1 t/m 4 gebeurt dit door de groepsleerkracht(en). In de groepen 5 t/m 8 door de leerlingen en de groepsleerkracht(en).

De analyse van de groepsgegevens kan worden gebruikt voor aanpassing van het lesaanbod van de Kanjertraining, of voor het opstarten van een persoonlijk traject.

Twee maal per jaar wordt in de groepen 5 t/m 8 een sociogram afgenomen.

Daardoor worden de onderlinge verhoudingen tussen de leerlingen in kaart gebracht.

De analyse van het sociogram kan worden gebruikt voor aanpassing van het lesaanbod van de Kanjertraining, of voor het opstarten van een persoonlijk traject.

## 12.5 Kanjertrainer

Alle groepen op de Jan Thiesschool krijgen Kanjertraining en elke leerkracht is een gediplomeerd Kanjertrainer (of volgt de cursus).

## 13 Veilig internet gebruik

Vanaf groep 6 wordt er actief ingezet op ongewenst gedrag, zoals (cyber)pesten. Dit komt tot uiting in o.a. een gastles van ons PrimAH ICT Team over:

1. Respect voor de privacy van anderen; niet zonder toestemming foto's van anderen plaatsen, geen adressen van jezelf of anderen noemen.
2. Respect voor intellectueel eigendom van anderen; citaten en afbeeldingen met bronvermelding.
3. Aandacht voor profilering op internet; wat je nu schrijft is misschien over 50 jaar nog steeds terug te vinden, welke gevolgen kan dat voor je hebben?
4. Net-etiquette; schelden, belediging, cyberpesten- gedragsregels.
5. Inzien dat contacten leggen via internet niet altijd zonder gevaren is; grooming, chantage.
6. Gebruik van apps en applicaties; wat doe jij met een programma en wat doet het programma met jou?



*Leerkrachten en de oudergeleding van de Medezeggenschapsraad onderschrijven gezamenlijk dit Kanjertraining-pestprotocol.*